आज मिति २०७८ साल असोज ७ गते रेसुङ्गा नगरपालिकाका नगर प्रमुख श्री डिल्लीराज भुसालज्यूको अध्यक्षतामा गत आ.व.२०७७/०७८ मा सञ्चालन भई सम्पन्न भएका योजना तथा कार्यक्रमहरुको वार्षिक समीक्षा वैठकको उपस्थिति र निर्णय ।

उपस्थिति

पद	नाम थर		सही
नगर प्रमुख	श्री डिल्लीराज भुसाल	-	
उप प्रमुख	श्री सीता भण्डारी	-	
वडाध्यक्ष	श्री अखिलेश्वरप्रसाद पाण्डेय	वडा नं १	
वडाध्यक्ष	श्री उदयबहादुर थापा	२	
वडाध्यक्ष	श्री थम्मनबहादुर के.सी.(खत्री)	३	-
वडाध्यक्ष	श्री विजयकुमार मरासिनी	४	
वडाध्यक्ष	श्री हरिप्रसाद शर्मा खनाल	५	
वडाध्यक्ष	श्री गनबहादुर गुरुङ	६	-
वडाध्यक्ष	श्री मोहनप्रसाद पाण्डे	७	-
वडाध्यक्ष	श्री भरत भलामी	८	
वडाध्यक्ष	श्री नारन सुनार	९	
वडाध्यक्ष	श्री पदमप्रसाद अर्याल	१०	
वडाध्यक्ष	श्री खुमबहादुर राना	११	
वडाध्यक्ष	श्री कुलबहादुर टण्डन	१२	
वडाध्यक्ष	श्री खुमबहादुर खत्री	१३	
वडाध्यक्ष	श्री शेरबहादुर पहराई	१४	
कार्यपालिका सदस्य	श्री उमकला पाण्डे	१	
कार्यपालिका सदस्य	श्री शान्ता वि.क सुनार	३	
कार्यपालिका सदस्य	श्री सावित्रा भण्डारी	४	
कार्यपालिका सदस्य	श्री देवी कुवर	५	-
कार्यपालिका सदस्य	श्री सागर सुनार	६	
कार्यपालिका सदस्य	श्री शेरबहादुर चुदारा	७	
कार्यपालिका सदस्य	श्री बाबुराम नेपाली	९	
कार्यपालिका सदस्य	श्री खिमा वस्नेत	१२	
प्रमुख प्रशासकीय अधिकृत	श्री भक्तिराम मरासिनी	रे.न.पा.	
शाखा अधिकृत	श्री विष्णु प्रसाद ज्ञावाली	,,	
कार्यक्रम अधिकृत	श्री शंकरप्रसाद गौतम	,,	
कार्यक्रम अधिकृत	श्री विनोद मरासिनी	,,	
आलेप अधिकृत	श्री हरिप्रसाद पोखेल	,,	
इन्जिनियर	श्री कृष्ण कोइराला	,,	
अधिकृत छैठौ	श्री वोमवहादुर अर्याल	,,	
सूचना प्रविधि इन्जिनियर	श्री तपन पाण्डे	,,	
रोजगार संयोजक	श्री सन्तोष पन्थ	,,	
कृषि अधिकृत	श्री तारा पाण्डे		
पार्थ्या ८६	कल्पना पाण्डे		

रेसुङ्गा नगरपालिका
नगर कार्यपालिकाको कार्यालय
तम्घास, गुल्मी
लुम्बिनी प्रदेश, नेपाल

प्रमुख प्रशासकीय अधिकृत

पद	नाम थर	रे.न.पा	सही
घ.प्र.खा.प्र	कुमारवर मरासिनी	,,	
ना.पु.स	हरिशरण पन्थी	,,	
लेखापाल	सरीता के.सी.	,,	
क.अ.	शारदा टम्टा	,,	
कार्यालय सहायक	रा.मेन्द्र प्र.पाल	,,	
उच्च विकास सहजकर्ता	धीता कुवर	,,	
अधिकृत हैसियत	शेरबहादुर कुवर	,,	
~~[illegible]~~	हिरबहादुर [illegible]	,,	
ब.ल.प.	सुर्य बहादुर थापा	,,	
MIS Operator	दिपक शर्मा	,,	
MIS Operator	सुशीला नेपाली	,,	
स.ना.वि.दि.	[illegible]	,,	
स. चौकी	[illegible]	,,	
		,,	

रेसुङ्गा नगरपालिकाको आ.व.०७६।७८ को बार्षिक प्रगति समीक्षा देहाय अनुसार सम्पन्न भयो। (प्रथम चौमासिक समेत)

रेसुङ्गा नगरपालिकाको भौगोलिक अवस्था र क्षेत्रफल

- अक्षांश :- २७० ५९' देखि २८० ७' सम्म उत्तरी अक्षांश
- देशान्तर :- ८३० १२' देखि ८३० १९' सम्म पूर्वी देशान्तर
- क्षेत्रफल :- ८२.७४ वर्ग कि. मि.
- वडा संख्या :- १४
- सिमाना :- पूर्व :- गुल्मीदरवार गाउँपालिका, पश्चिम :- अर्घाखाँची जिल्ला उत्तर :- इश्मा गाउँपालिका र मुसिकोट नगरपालिका, दक्षिण :- अर्घाखाँची जिल्ला

२०६८ को जनगणना अनुसार जनसंख्या

जम्मा जनसंख्या	:	३२५४८
महिला	:	१८१९४
पुरुष	:	१४३५४
घरधुरी	:	८३५३

रेसुङ्गा नगरपालिका नगर कार्यपालिकाको कार्यालय तम्घास, गुल्मी

प्रमुख प्रशासकीय अधिकृत

२०६८ को जनगणना अनुसार वडा अनुसारको विवरण

वडा नं.	न.पा.देखि वडा कार्यालय सम्मको दुरी (कि.मी.)	जनसंख्या			घरधुरी संख्या	क्षेत्रफल
		महिला	पुरुष	जम्मा		
१	१	२३८५	२३०५	४६९०	१३८०	०.३
२	१	१३८०	१२२९	२६०९	७५२	१.२८
३	४	८७८	६६३	१५४१	३५५	१२.६
४	२.५	१२४९	९१६	२१६५	४८९	६.२६
५	६.५	७८७	५७३	१३६०	३११	३.०१
६	८.५	११५५	७७२	१९२७	४६४	५.१३
७	१.५	१०५०	८५७	१९०७	४३२	४.२९
८	०	१९६६	१७००	३६६६	१०९०	४.९
९	१.५	१०४९	९२४	१९७३	५२१	१.७६
१०	४	२०१७	१५३३	३५५०	८३९	१४
११	७	९८४	६२९	१६१३	३८४	५.१८
१२	६.५	१०२५	७११	१७३६	३८३	७.५५
१३	८	५५६	३६०	९१६	२२८	३.५५
१४	१३	१७१३	११८२	२८९५	६९५	१४
		१८१९४	१४३५४	३२५४८	८३५३	८३.७

नगरपालिकाको शैक्षिक अवस्था

विद्यालयहरु	सामुदायिक	संस्थागत	जम्मा
आधारभुत तह	२२	३	२५
माध्यमिक तह	१२	७	१९
प्राविधिक शिक्षालय र विद्यालय	१	३	४
क्याम्पस	१		१
बालविकास केन्द्र	४२		४२
बालविकास केन्द्र (नगर)	३		३
जम्मा			९४

नगरपालिकाको स्वास्थ्य संस्थाको अवस्था

अस्पताल	१
स्वास्थ्य चौकी	४
शहरी स्वास्थ्य केन्द्र	१
आधारभूत स्वास्थ्य सेवा केन्द्र	७

रेसुङ्गा नगरपालिका, गुल्मी

नगरका विषेशताहरु

- सबै वडामा सडक पुगेको,
- खुला दिशामुक्त, पूर्णखोप, पूर्ण साक्षर नगर घोषणा
- प्रसिद्ध तपोभूमिः रेसुङ्गा र अर्जुन रहेको

रेसुङ्गा नगरपालिका, गुल्मी

आ.व.०७७/७८ को वित्तिय प्रगति

रु. ००० मा

कार्यक्रम/परियोजना/ अनुदान/आन्तरिक आय	विनियोजित बजेट/आय	यथार्थ निकासा /आय	यथार्थ खर्च	बाँकी रकम	खर्च प्रतिशत
संघीय					
समानीकरण अनुदान	११४७००	११४७००	९१३३९.८५	२३३६०.१५	७९.६३
विशेष अनुदान	१६०००	१६०००	१५८९३.४३	१०६.५६	९९.३३
राजस्व बाँडफाँड	८०२१५.४५	७०२९७.३१	६७७१०.१	२५८७.२	९६.३२
सशर्त अनुदान	२८५८००	२८१६८१.५४	२५२५७१.७५	२९१०९.७८	८९.६७
प्रदेश					
समानीकरण अनुदान	५२००	५२००	५०४४	१५६	९७
समपूरक अनुदान	२००००	१९९८७	१९९८७	०	१००
सशर्त अनुदान	२२३५०	२२३५०	१९६७९.९	२६७०.०१	८८.०५
राजस्व बाँडफाँड	८६५४	१७५४१.२८	६९११.३७	१०६२९.९१	३९.४
विशेष अनुदान	१०५००	१०५००	१०४३०.४	६९.५९	९९.३४

रेसुङ्गा नगरपालिका, गुल्मी

आ.व.०७७/७८ को वित्तिय प्रगति

रु. ००० मा

कार्यक्रम/परियोजना/ अनुदान/आन्तरिक आय	विनियोजित बजेट/आय	यथार्थ निकासा /आय	यथार्थ खर्च	खर्च प्रतिशत
सशर्त अनुदान				
• कृषि	५६२६	५६२६	५०९५	९०.५६
• उद्योग	३८००	३८००	१२०६	३१.७४
• पर्यटन	११००	११००	१०८२	९८.३६
• स्वास्थ्य	३१४८५	३१४८५	२६९६७	८५.६५
• युवा तथा खेलकुद	२६००	२६००	२५२५	९७.१२
• शिक्षा	१८४२३०	१८४२३०	१७४३०८	९४.६१
• सडक बोर्ड	४४९९.२५	४४२४.२७	४४२४.२७	१००

10

रेसुङ्गा नगरपालिका नगर कार्यपालिकाको कार्यालय, गुल्मी

प्रमुख प्रशासकीय अधिक

रेसुङ्गा नगरपालिका, गुल्मी

आ.व.०७७/७८ को वित्तिय प्रगति

रु. ००० मा

कार्यक्रम/परियोजना/ अनुदान/आन्तरिक आय	विनियोजित बजेट/आय	यथार्थ निकासा /आय	यथार्थ खर्च	खर्च प्रतिशत
सशर्त अनुदान				
• शान्ति तथा सुव्यवस्था	४२००	४२००	२०५८	४९
• जलस्रोत तथा सिंचाई	८००	८००	७४२	९२.७५
• लैङ्गिक समानता तथा सामाजिक समाबेशिकरण	८००	८००	४०६	५०.७५
• विज्ञान तथा प्रविधि	१८००	१८००	१८००	१००
• कार्यालय सञ्चालन तथा प्रशासनिक (पञ्जिकरण)	२९७२	२९७२	२२७९	७६.६८
• एल.जि.सि.डि.पि.	४००	३६०.९	३६०.९	१००

11

रेसुङ्गा नगरपालिका, गुल्मी

आ.व.०७७/७८ को वित्तिय प्रगति

रु. ००० मा

कार्यक्रम/परियोजना/ अनुदान/आन्तरिक आय	विनियोजित बजेट/आय	यथार्थ निकासा /आय	यथार्थ खर्च	खर्च प्रतिशत
• सामाजिक सुरक्षा तथा संरक्षण कार्यक्रम	८४७४४	८११४९.७४	८११४९.७४	१००
• समाजिक विकास कार्यक्रम	१०००	९९९.२८	९९९.२८	१००
• झोलुङ्गेपुल क्षेत्रगत का.	१५००	१५००	८०३	५३.५३
• स्थानीय पूर्वाधार साझेदारी कार्यक्रम	१०५००	१०३८८.८८	१०३८८.८८	१००
• रेसुङ्गा न.पा. भवन निर्माण	४०००	४०००	४०००	१००
• आन्तरिक आय	४०१७६.६४	४१०१९.६४	३०८३०.१८	७५.१६
जम्मा	९४९६५२.३४	९४१५१२.८४	८४०९९२.०५	८९.३२

12

आ.व.०७७/७८ भौतिक प्रगति

रु. ००० मा

सि.नं.	मुख्य गतिविधि	भौतिक प्रगति				प्रगति प्रतिशत
		इकाई	लक्ष्य	प्रगति	खर्च रकम	
१	मोटरबाटो निर्माण तथा मर्मत	वटा	११२	९८	४६४४४.१४	८७.५०
२	ढल तथा नाली निर्माण	वटा	२४	२४	९०४८.९२	१००
३	गोरेटोबाटो निर्माण	वटा	७	७	४५०.००	१००
४	खानेपानी योजना	वटा	२७	२७	१८९६४.२६	१००
५	सिंचाई योजना	वटा	८	७	५६२२.८३	८७.५०
६	झोलुङ्गेपुल निर्माण	वटा	२	२	३२८४.००	१००
७	स्वास्थ्य कार्यक्रम	वटा	६०	४८	१८३५७.०७	८०
८	शैक्षिक कार्यक्रम	वटा	७३	६२	३३८३१.७८	८४.९३

13

आ.व.०७७/७८ भौतिक प्रगति

रु. ००० मा

सि.नं.	मुख्य गतिविधि	भौतिक प्रगति				प्रगति प्रतिशत
		इकाई	लक्ष्य	प्रगति	खर्च रकम	
९	पशु विकास कार्यक्रम	वटा	१८	१६	१९०५.०९	८८.८९
१०	खेलकुद तथा मनोरञ्जन कार्यक्रम	वटा	१४	१३	५३२२.३४	९२.८६
११	कृषि विकास कार्यक्रम	वटा	२५	२५	११६४९.११	१००
१२	लैङ्गिक तथा सामाजिक समावेशीकरण	वटा	३६	३१	२७७४.७५	८६.११
१३	पर्यटन विकास	वटा	२	२	१५१२.५०	१००
१४	संस्थागत क्षमता विकास, सेवा प्रवाह	वटा	२२	१९	६४७२.३६	८६.३६

14

आ.व.०७७/७८ भौतिक प्रगति

रु. ००० मा

सि.नं.	मुख्य गतिविधि	भौतिक प्रगति				प्रगति प्रतिशत
		इकाई	लक्ष्य	प्रगति	खर्च रकम	
१५	संस्कृति प्रबर्द्धन	वटा	२६	२६	८४७५.००	१००
१६	भवन निर्माण	वटा	२०	१७	१४०६१.०८	८५
१७	विपद,वातावरण तथा सरसफाई	वटा	३२	३०	८६१४.०८	९३.७५
१८	विद्युतिकरण	वटा	६	६	१३७७.०५	१००
१९	पुर्वाधार विकास अन्य	वटा	१४	१४	१३४३१.९५	१००
२०	अन्य विविधं	वटा	२२	१७	७८१२.८७	७७.२७

15

आन्तरिक आयको अवस्था

रु. ००० मा

सि.नं.	विवरण	आय रकम रु.
१	एकीकृत सम्पत्ति कर	२१०२.०९
२	अन्य दस्तुर	१४४.९७
३	व्यवसाय कर	२३०७.८८
४	घर वहाल कर	४९३३.६७
५	सिफारिस दस्तुर	१२३३.९३
६	अन्य कर	३३५८.८३
	जम्मा	१४०८१.३७

16

घ वर्ग इजाजत पत्र

रु. ००० मा

सि.नं.	विवरण	संख्या (वटा)
१	नयाँ दर्ता	२
२	ठाउँसारी	४
३	नामसारी	१
४	नविकरण	३०

सहकारी

सि.नं.	विवरण	संख्या (वटा)
१	नयाँ दर्ता	१
२	विनियम संशोधन	२

17

कार्यपालिका तथा विभिन्न समितिको बैठक संख्या

रु. ००० मा

क्र.सं	विवरण	बैठक संख्या
१	नगर कार्यपालिका	२०
२	विधायन समिति	६
३	पूर्वाधार विकास समिति	२
४	सुशासन समिति	६
५	स्रोत अनुमान तथा बजेट सीमा निर्धारण समिति	१
६	आर्थिक विकास समिति	९
७	नीति, बजेट तथा कार्यक्रम तर्जुमा समिति	१
८	सामाजिक विकास समिति	११
९	वातावरण तथा विपद् व्यवस्थापन समिति	४
१०	लेखा समिति	७

18

सुस्ता नगरपालिका
नगर कार्यपालिकाको कार्यालय
तम्घास, गुल्मी

प्रमुख प्रशासकीय अधिकृत

सामाजिक सुरक्षा कार्यक्रम

रु. ००० मा

विवरण	संख्या	मूल संख्या			प्रगति	
		महिला	पुरुष	जम्मा	वितरण भएको रकम रु	भत्ता बुझ्नेको संख्या
➢ जेष्ठ नागरिक (अन्य)	१६१४	७०९	९०५	१६१४	४९५४३.६	१५७०
➢ जेष्ठ नागरिक दलित	३१३	१०९	२०४	३१३	६६५७.१४	३०२
➢ एकल महिला विधवा	७०५	७०५	०	७०५	१८९५.२	६८२
➢ दलित बालबालिका	३०८	१२८	१८०	३०८	२०५०	२९८
➢ पूर्ण अपाङ्ग	५८	२१	३७	५८	२१४८	५८
➢ आंशिक अपाङ्ग	११६	३२	८४	११६	१६०५.२	११४
कुल जम्मा	३११४	१७०४	१४१०	३११४	६३८९९.१४	३०२४

19

व्यक्तिगत घटना दर्ताको अवस्था

वडा नं.	जन्म			मृत्यु			जन्मका विद्यार्थी	विवाह	बसाई सरी आएको		बसाई सरी जाने		जम्मा
	पुरुष	महिला	जम्मा	पुरुष	महिला	जम्मा			दर्ता संख्या	उपस्थ संख्या	दर्ता संख्या	उपस्थ संख्या	
१	२१	१८	३९	८	५	१३	१	१७	४	२३	६	२१	८०
२	१६	१४	३०	४	६	१०	०	१०	२४	९५	१	६	७५
३	२२	२४	४६	७	११	१८	१	१५	०	०	३	१३	८३
४	३२	३३	६५	१६	१३	२९	२	१७	१	३	३	११	११७
५	३०	१७	४७	१०	८	१८	२	१९	१	४	१	४	८८
६	४२	४५	८७	१४	४	१८	२	२०	१	२	५	१४	१३३
७	३४	२६	६०	१०	२	१२	३	१८	४	१३	४	१६	१०१
८	२१	१५	३६	३	७	१०	४	१२	५	२४	८	३०	७५

20

व्यक्तिगत घटना दर्ताको अवस्था

वडा नं.	जन्म			मृत्यु			जन्मका विद्यार्थी	विवाह	बसाई सरी आएको		बसाई सरी जाने		जम्मा
	पुरुष	महिला	जम्मा	पुरुष	महिला	जम्मा			दर्ता संख्या	उपस्थ संख्या	दर्ता संख्या	उपस्थ संख्या	
९	२९	१६	४५	३	४	७	०	१५	१०	४१	३	८	८०
१०	६३	५४	११७	१८	१६	३४	४	४०	१	१	१२	५४	२०८
११	२५	३६	६१	२२	१०	३२	०	१६	१	३	५	१५	१९५
१२	२३	२८	५१	१४	९	२३	०	११	१	४	३	११	८९
१३	१४	१४	२८	१९	७	२६	०	१२	२	२	३	८	७१
१४	५९	३६	९५	३७	२३	६०	३	२१	०	०	८	३१	१८७
जम्मा	४३१	३७६	८०७	१८५	१२५	३१०	२२	२४३	५५	२१५	६५	२४२	१५०२

21

आन्तरिक आयको अवस्था

रु. ००० मा

सि.नं.	विवरण	आय रकम रु.
१	एकीकृत सम्पत्ति कर	२०८०.०९
२	दस्तुर तथा सेवा शुल्क	१७१९.३३
३	व्यवसाय कर	१९९३.८९
४	घर बहाल कर	५४८२.४४
५	अन्य	१३३०.१६
	जम्मा	१२६०५.९१

22

सुस्ता नगरपालिका
नगर कार्यपालिकाको कार्यालय

प्रमुख प्रशासकीय अधिकृ

अनुकरणीय कार्य

■यस नगरपालिकाको प्रशासकीय भवन निर्माण गरी आफ्नै भवनबाट सेवा प्रवाह गरीएको र १४ वटै वडामा वडा कार्यालय स्थापना गरि प्रविधिमैत्री बनाइएको र १४ वटै वडा कार्यालयलाई नगरपालिका कार्यालयसँग इन्टरनेटको माध्यमबाट आवद्धता गराई (Networking को व्यवस्था मिलाइएको) विभिन्न सफ्टवेयर जडान गरी सम्बन्धित वडाबाटै राजस्व, पञ्जिकरण, सामाजिक सुरक्षा र एकीकृत सम्पत्ति करको सेवा प्रदान गर्ने व्यवस्था मिलाइएको ।

23

अनुकरणीय कार्य

■आर्थिक विकास तर्फ पशु तथा कृषि पकेट क्षेत्र विस्तार ।

■कृषकहरुलाई उत्पादन तथा हाटबजारमा तरकारी उपलब्ध गराए बापत कृषक अनुदान वितरण ।

■यान्त्रीकरणमा सहयोग ।

■पर्यटन प्रवर्द्धनमा उल्लेख्य सुधार ।

■कार्य सम्पादनमा शीघ्रता

■गुनासो सुनुवाई

■प्रशासकीय भवन, वडा भवन र स्वास्थ्य चौकी भवन निर्माण

■विद्यालय तर्फ ई-लाइब्रेरी र सुचना प्रविधिको विकास

24

अनुकरणीय कार्य

- विद्यालयको भौतिक पूर्वाधारमा उल्लेख्य प्रगति
- वडाहरुमा एक/एक वटा गौरवको योजना निरन्तरता
- आवश्यकता र प्राथमिकताको आधारमा लगानी
- एकघर एक धारा मा उल्लेख्य प्रगति
- पर्यटन प्रवर्द्धनको लागि गर्जुरामा रेसुङ्गा गर्जुरा पार्क निर्माणको लागि केन्द्रबाट रकम विनियोजन भई टेण्डर अघि बढेको ।
- ५ नं. वडा कार्यालय भवन निर्माण सम्पन्न भएको छ भने वडा नं. ६ को वडा कार्यालय भवन निर्माणाधिन अवस्थामा रहेको छ ।

25

अनुकरणीय कार्य

- खरको छाना विस्थापन कार्यक्रम अन्तर्गत २७ घरलाई जस्तापाता वितरण गरीएको । दैवी प्रकोप अन्तर्गत ६८ घर परिवारलाई जस्तापाता वितरण गरीएको ।
- वडा नं. ४,७,९ र १३ मा वडास्तरीय स्वास्थ्य चौकी भवन निर्माण सम्पन्न भई सेवा सञ्चालनमा आएको छ भने वडा नं. १२ मा निर्माणाधिन अवस्थामा रहेको छ ।

26

सम्भावना

- पर्यटन विकास
- कृषि तथा पशु विकास श्रोत केन्द्र तथा पकेट क्षेत्र विस्तार ।
- सदरमुकाम भएको कारण उद्योग र वाणिज्य क्षेत्र विस्तार
- शिक्षा र स्वास्थ्य क्षेत्रको हव निर्माण
- आधारभुत भौतिक संरचना उपलब्ध भएको कारण अत्यधिक भौतिक संरचना निर्माणको सम्भावना

27

समस्या/चुनौती

- आन्तरिक स्रोत परिचालन (भौतिक र मानवीय)
- अव्यवस्थित वसाइसराई, प्रतिभा पलायन
- अनुसन्धान, खोज र विस्तार
- लक डाउन
- अधिक बर्षा
- अन्तर निकाय समन्वय

28

आ.व. ०७७/७८ मा संचालित केही कार्यक्रमहरुको झलकहरु

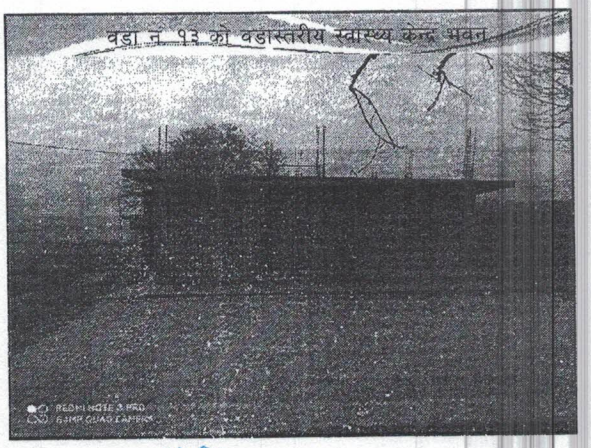

रेसुङ्गा नगरपालिका
नगर कार्यपालिकाको कार्यालय
तम्घास, गुल्मी

प्रमुख प्रशासकीय अधिकृत

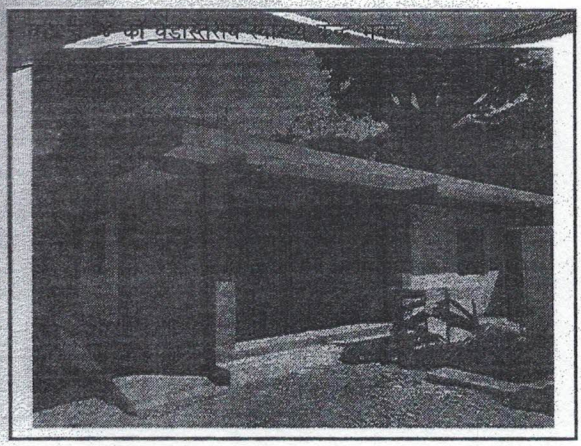

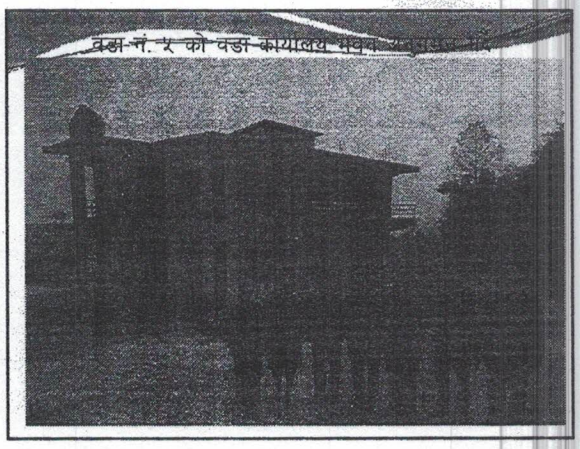

वडा नं. ९ मा निर्मित झोलुङ्गे पुल

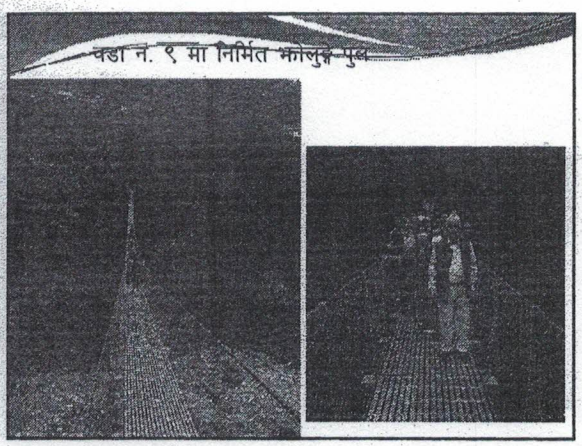

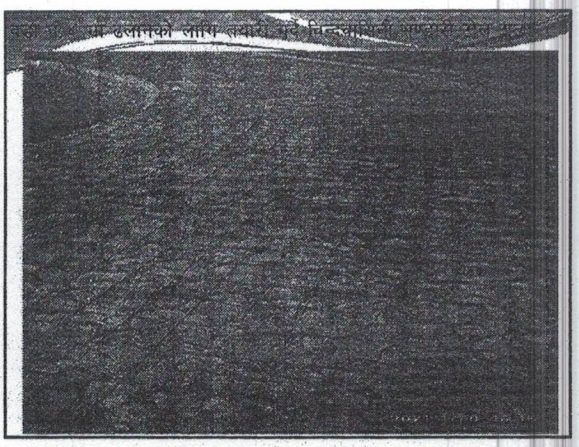

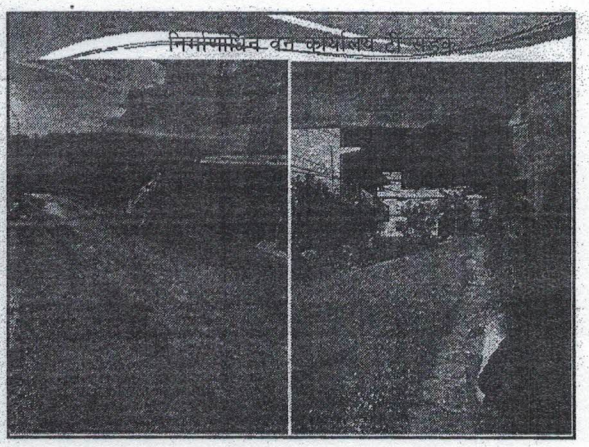

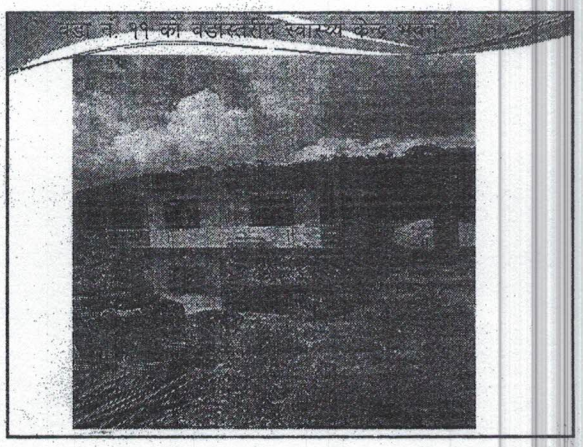

रेसुङ्गा नगरपालिका
नगर कार्यपालिकाको कार्यालय
तम्घास, गुल्मी

प्रमुख प्रशासकीय अधिकृत

निर्माणाधिन उनायचौर खेल मैदान

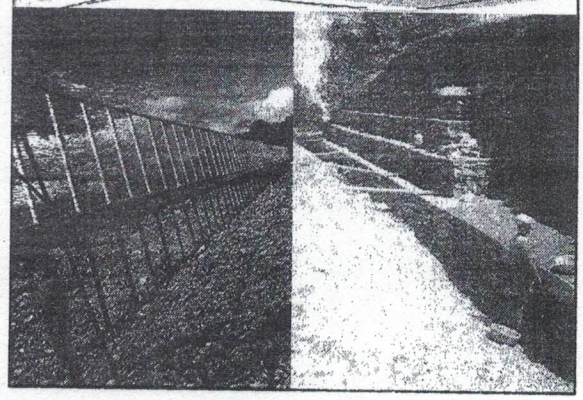

रेसुङ्गा न.पा.को प्रशासकीय भवन

वडा नं. १४ मा कृषक यम ब.सोमेको कृषि फर्म

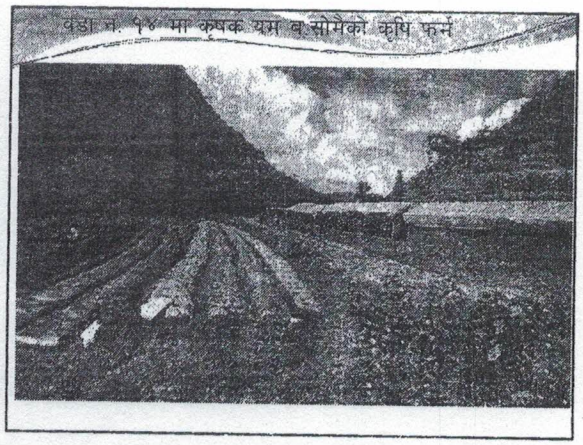

[illegible] वितरण

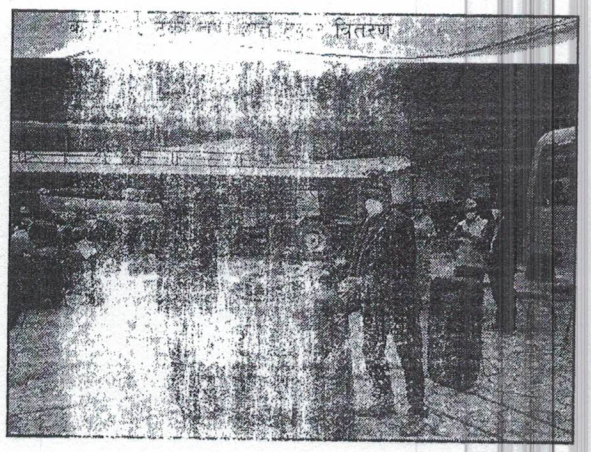

कोभिड कृषि कार्यक्रम अनुगमन

वडा [illegible] कार्यालय को भवन

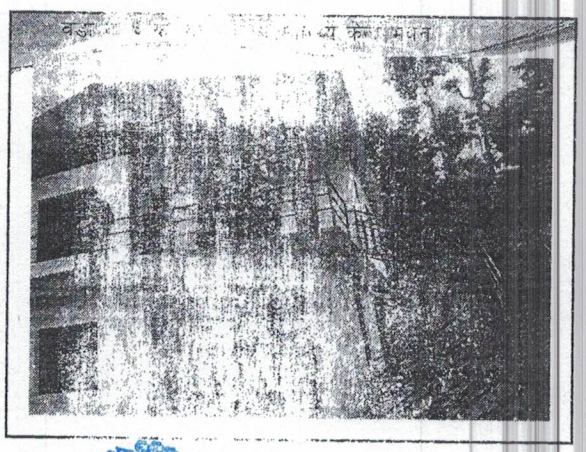

रेसुङ्गा नगरपालिका
नगर कार्यपालिकाको कार्यालय
तम्घास, गुल्मी

प्रमुख प्रशासकीय अधिकृत

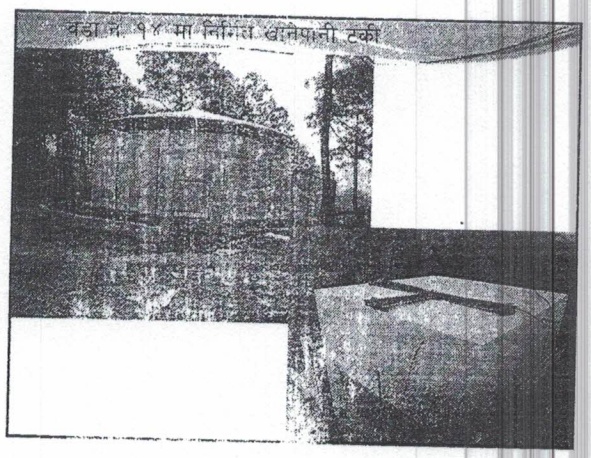

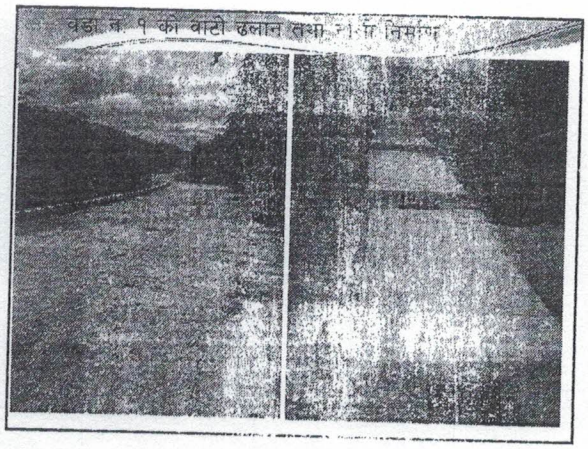

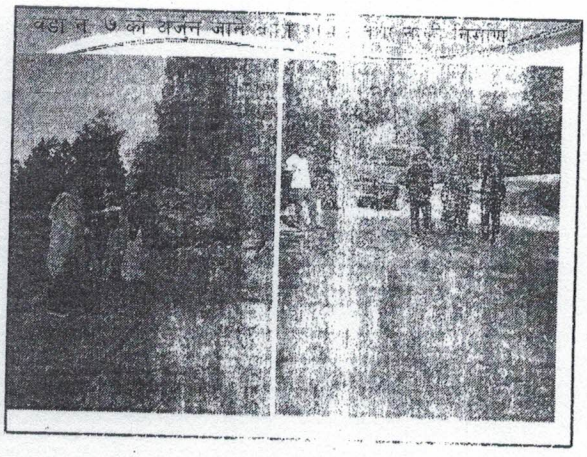

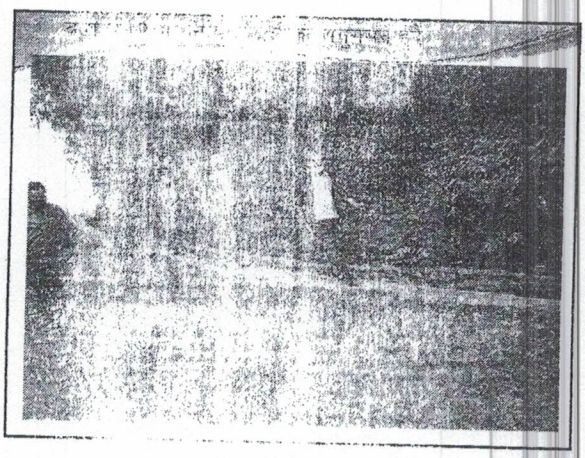

सुस्ता नगरपालिका
नगर कार्यपालिकाको कार्यालय
तम्घास, गुल्मी

प्रमुख प्रशासकीय अधिकृत

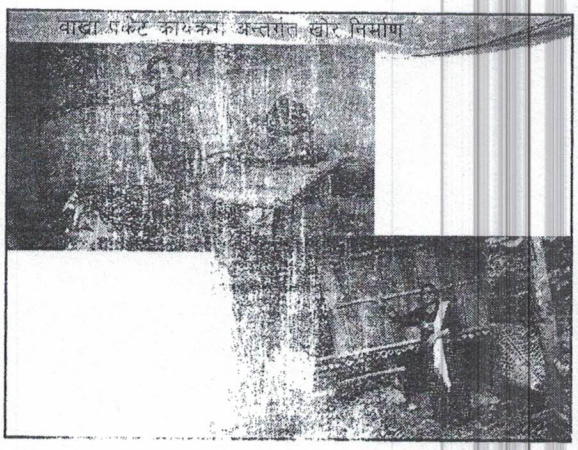

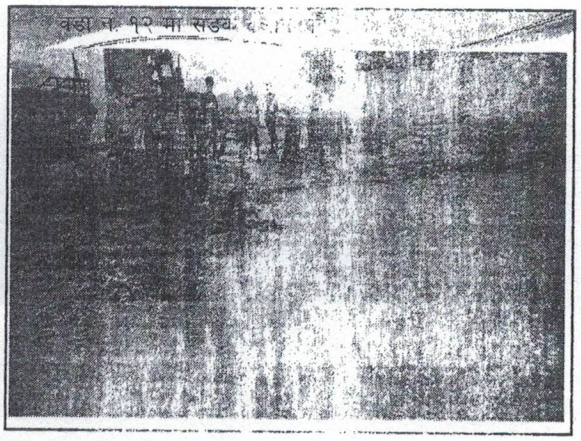

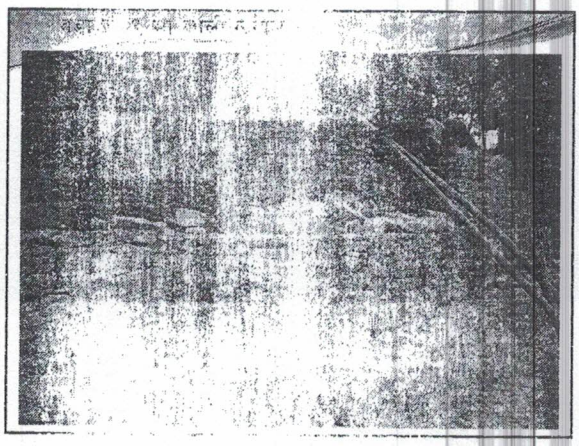

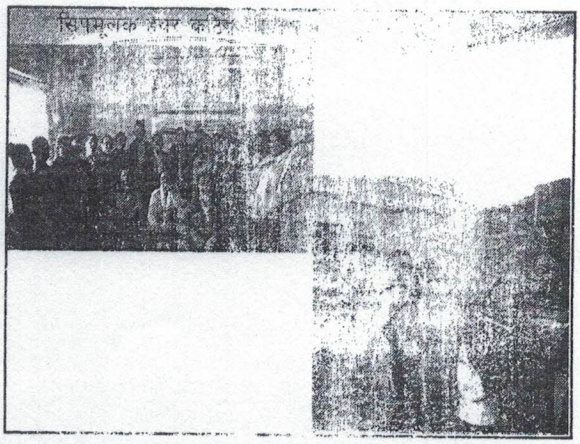

सुस्ता नगरपालिका
नगर कार्यपालिकाको कार्यालय
तम्घास, गुल्मी
लुम्बिनी प्रदेश, नेपाल

प्रमुख प्रशासकीय अधिकृत

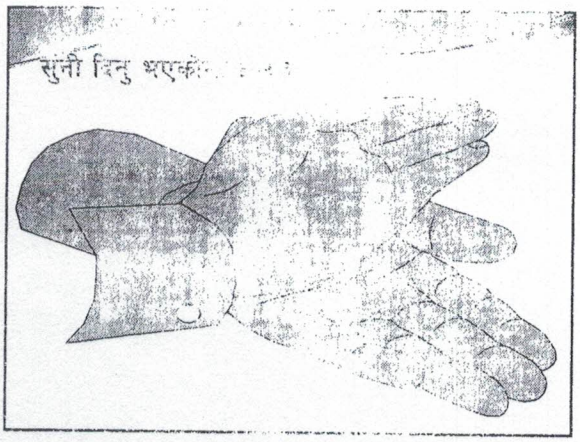

रेसुङ्गा नगरपालिका
नगर कार्यपालिकाको कार्यालय
तम्घास, गुल्मी
लुम्बिनी प्रदेश, नेपाल

प्रमुख प्रशासकीय अधिकृत

बार्षिक समिक्षाको निचोड

आ.व.०७७/७८ को समग्र प्रशासनिक तथा विकासात्मक गतिविधि उन्नत भएको पाइयो । यसमा अझ राम्रो गर्न र गराउन देहायका पक्षमा सुधार तथा थप कार्य गर्नुपर्ने निश्कर्ष निकालियो ।

निम्न

१. अनुगमन प्रणालिलाई चुस्त र दुरुस्त बनाउदै समग्र अनुगमनमा जोड दिने ।
२. मागमा आधारित कार्यक्रमलाई प्रभावकारी बनाउन कार्यविधि निर्माण गरी कार्यान्वयन गर्ने ।
३. विषयगत समितिका निर्णयहरु कार्यपालिकामा पेश गर्ने गराउने, कार्यक्रम सम्पन्न भए पश्चात् कार्यक्रमको समीक्षा तथा प्रभावकारी मूल्याङ्कन गर्ने ।
४. सूचनाको हक तथा सुशासनको प्रत्याभूति दिन कार्यालयबाट गरिने समग्र कार्यको सूचना संप्रेषण अझ प्रभावकारी बनाउने ।
५. वितरणमुखि कार्यक्रम समयमा नै सम्पन्न गर्ने र वडामा हुने कार्यक्रममा सम्वन्धित वडाका जनप्रतिनिधिहरुलाई अनिवार्य सहभागी गराउने ।
६. समग्र कार्यक्रमको अनिवार्य चौमासिक समीक्षा गर्ने ।
७. खरिद प्रकृयालाई चुस्त, दुरुस्त तथा पारदर्शी बनाउन इ. बोलपत्र तथा कोटेशनको माध्यम अपनाउने ।
८. कृषि तथा पशु शाखामा कर्मचारी अभाव भएकोले प्रकृया पुर्याई जनशक्ति पुर्ति गर्ने ।
९. सेवा प्रवाहलाई चुस्त, दुरुस्त तथा प्रभावकारी गराउन आवश्यक जनशक्ति तत् तत् क्षेत्रमा परिचालन गर्ने ।

सुर्योदय नगरपालिका
नगर कार्यपालिकाको कार्यालय
तम्घास, गुल्मी
लुम्बिनी प्रदेश, नेपाल

प्रमुख प्रशासकीय अधिकृत

रेसुङ्गा नगरपालिका
नगर कार्यपालिकाको कार्यालय, गुल्मी
कार्यालयको कोड : ८०५५२४०२३००

चौमासिक खर्च

७/७८ अवधी : २०७७/०४/०१-२०७७/०७/३०

खर्च शीर्षक	शीर्षक	प्रथम चौमासिक		दोश्रो चौमासिक		तेस्रो चौमासिक		जम्मा			
		बजेट	खर्च	बजेट	खर्च	बजेट	खर्च	बजेट	खर्च	खर्च(%)	मौज्दात
११	पारिश्रमिक कर्मचारी	१,६१,५२,०००	५,८१,१७,६३३.१०	७,९२,९०,०००	०	८,००,२९,५४०	०	१७,५४,७१,५४०	५,८१,१७,६३३.१०	३३.११	११,७३,५३,९०६.९०
१२	पारिश्रमिक पदाधिकारी	३५,००,०००	०	३५,००,०००	०	५५,००,०००	०	१,२५,००,०००	०	०	१,२५,००,०००
२१	पोशाक	०	०	०	०	१०,५०,०००	०	१०,५०,०००	०	०	१०,५०,०००
२२	खाद्यान्न	२,००,०००	७२,०००	२,००,०००	०	०	०	४,००,०००	७२,०००	१८	३,२८,०००
३१	स्थानीय भत्ता	०	२,१४,९२५	५,१४,५००	०	५,१४,५००	०	१०,२९,०००	२,१४,९२५	२०.८९	८,१४,०७५
३२	महंगी भत्ता	०	३,६२,०००	५,००,०००	०	५,००,०००	०	१०,००,०००	३,६२,०००	३६.२	६,३८,०००
३४	कर्मचारीको बैठक भत्ता	४०,०००	१,८८,०००	४,२६,०००	०	९,२६,०००	०	१३,९२,०००	१,८८,०००	१३.५१	१२,०४,०००
३५	कर्मचारी प्रोत्साहन तथा पुरस्कार	०	०	२२,५०,०००	०	२३,७५,०००	०	४६,२५,०००	०	०	४६,२५,०००
३९	अन्य भत्ता	०	०	२,००,०००	०	०	०	२,००,०००	०	०	२,००,०००
४१	पदाधिकारी बैठक भत्ता	०	०	१३,२५,०००	०	१३,२५,०००	०	२६,५०,०००	०	०	२६,५०,०००
४२	पदाधिकारीअन्य सुबिधा	०	०	१,००,०००	०	१,००,०००	०	२,००,०००	०	०	२,००,०००
२१२	कर्मचारीको योगदानमा आधारित निवृतभरण तथा उपदान कोष खर्च	०	०	०	०	५,००,०००	०	५,००,०००	०	०	५,००,०००
२१३	कर्मचारीको योगदानमा आधारित बीमा कोष खर्च	०	०	०	०	५,००,०००	०	५,००,०००	०	०	५,००,०००
२१४	कर्मचारी कल्याण कोष	०	०	३५,००,०००	०	०	०	३५,००,०००	०	०	३५,००,०००
१११	पानी तथा बिजुली	०	१,१८,१६४.४५	४,००,०००	०	४,००,०००	०	८,००,०००	१,१८,१६४.४५	१४.७७	६,८१,८३५.५५
११२	संचार महसुल	०	४,९७,८९०	१०,७८,५००	०	११,५८,५००	०	२२,३७,०००	४,९७,८९०	२२.२६	१७,३९,११०
२११	इन्धन (पदाधिकारी)	०	८,०००	४,००,०००	०	४,००,०००	०	८,००,०००	८,०००	१	७,९२,०००
२१२	इन्धन (कार्यालय प्रयोजन)	४,००,०००	५६,०००	४,००,०००	०	४,००,०००	०	१२,००,०००	५६,०००	४.६७	११,४४,०००
२१३	सवारी साधन मर्मत खर्च	०	२,३१,५३३	७,२५,०००	०	७,२५,०००	०	१४,५०,०००	२,३१,५३३	१५.९७	१२,१८,४६७
२१४	बिमा तथा नवीकरण खर्च	०	०	६,५०,०००	०	०	०	६,५०,०००	०	०	६,५०,०००
२२१	मेशिनरी तथा औजार मर्मत सम्भार तथा सञ्चालन खर्च	०	०	५,५०,०००	०	५,४२,०००	०	१०,९२,०००	०	०	१०,९२,०००

प्रमुख प्रशासकीय अधिकृत

११	मसलन्द तथा कार्यालय सामाग्री	१०,००,०००	२,८०,०००	६,००,०००	०	६,९०,०००	०	२२,९०,०००	२,८०,०००	१२.२३	२०,१०,०००
१५	पत्रपत्रिका, छपाई तथा सूचना प्रकाशन खर्च	५,९०,०००	०	७,२३,५००	०	५,६३,५००	०	१८,७७,०००	०	०	१८,७७,०००
१९	अन्य कार्यालय संचालन खर्च	०	०	२८,३२,०००	०	२६,८२,०००	०	५५,१४,०००	०	०	५५,१४,०००
११	सेवा र परामर्श खर्च	९२,०००	४,०५,०००	२२,७३,०००	०	२०,९२,०००	०	४४,५७,०००	४,०५,०००	९.०९	४०,५२,०००
१२	सूचना प्रणाली तथा सफ्टवेयर संचालन खर्च	०	०	३,००,०००	०	०	०	३,००,०००	०	०	३,००,०००
१३	करार सेवा शुल्क	१०,००,०००	२४,८२,३२०	१०,००,०००	०	१०,००,०००	०	३०,००,०००	२४,८२,३२०	८२.७४	५,१७,६८०
१९	अन्य सेवा शुल्क	०	०	०	०	५१,७६,०००	०	५१,७६,०००	०	०	५१,७६,०००
११	कर्मचारी तालिम खर्च	०	१,००,०००	५,१५,४५०	०	०	०	५,१५,४५०	१,००,०००	१९.३९	४,१५,४५०
१२	सीप विकास तथा जनचेतना तालिम तथा गोष्ठी सम्बन्धी खर्च	१४,७०,०००	०	२३,९१,०००	०	३१,२७,०००	०	६९,८८,०००	०	०	६९,८८,०००
२२	कार्यक्रम खर्च	९३,१०,०००	५,७६,९९०	२,१५,३६,०००	०	१,६५,८१,५००	०	४,७४,२७,५००	५,७६,९९०	१.२२	४,६८,५०,५१०
२९	विविध कार्यक्रम खर्च	१८,०५,०००	७,०७,६८०	५८,५५,५००	०	३९,९५,५००	०	१,१६,५६,०००	७,०७,६८०	६.०७	१,०९,४८,३२०
११	अनुगमन, मूल्यांकन खर्च	५,५०,०००	१७,०००	७,३६,०००	०	७,६६,०००	०	२०,५२,०००	१७,०००	०.८३	२०,३५,०००
१२	भ्रमण खर्च	५०,०००	५,५८०	११,८०,०००	०	३,३०,०००	०	१५,६०,०००	५,५८०	०.३६	१५,५४,४२०
१३	विशिष्ट व्यक्ति तथा प्रतिनिधि मण्डलको भ्रमण खर्च	०	०	५,००,०००	०	०	०	५,००,०००	०	०	५,००,०००
१९	अन्य भ्रमण खर्च	०	०	२,००,०००	०	०	०	२,००,०००	०	०	२,००,०००
११	विविध खर्च	४,००,०००	६,९४,७४०	१५,९४,५६६	०	११,२६,५१४	०	३१,२१,०८०	६,९४,७४०	२२.२६	२४,२६,३४०
२१	सभा सञ्चालन खर्च	०	१,८८,०००	५,००,०००	०	५,००,०००	०	१०,००,०००	१,८८,०००	१८.८	८,१२,०००
११	शैक्षिक संस्थाहरूलाई सहायता	५९,००,०००	४२,४४,१२५	१,१६,४८,५००	०	३,४८,६३,५००	०	५,२४,१२,०००	४२,४४,१२५	८.१	४,८१,६७,८७५
१२	स्वास्थ संस्थाहरूलाई सहायता	१७,१०,०००	०	२,८५,०००	०	१,७०,०००	०	२१,६५,०००	०	०	२१,६५,०००
१४	धार्मिक तथा सांस्कृतिक संस्था सहायता	०	०	११,००,०००	०	०	०	११,००,०००	०	०	११,००,०००
१५	अन्य सस्था सहायता	०	५,३८,०००	११,००,०००	०	२६,०४,०००	०	३७,०४,०००	५,३८,०००	१४.५२	३१,६६,०००
११	छात्रवृत्ति	१०,२८,०००	०	१०,२८,०००	०	४,३१,०००	०	२४,८७,०००	०	०	२४,८७,०००
१२	उद्दार, राहत तथा पुनर्स्थापना खर्च	२५,७४,०००	०	२५,७४,०००	०	५२,०००	०	५२,००,०००	०	०	५२,००,०००
१३	औषधीखरिद खर्च	४,००,०००	०	२,५०,०००	०	४,००,०००	०	१०,५०,०००	०	०	१०,५०,०००
१९	अन्य सामाजिक सहायता	०	०	२९,९१,०००	०	०	०	२९,९१,०००	०	०	२९,९१,०००
४१	जग्गाको भाडा	०	०	०	०	३,००,०००	०	३,००,०००	०	०	३,००,०००
४२	घरभाडा	०	०	८,००,०००	०	८,००,०००	०	१६,००,०००	०	०	१६,००,०००
१२	गैर आवासीय भवन निर्माण/खरिद	०	०	६,७५,०००	०	२,०१,१०,०००	०	२,०७,८५,०००	०	०	२,०७,८५,०००
२१	सवारी साधन	०	०	३०,००,०००	०	०	०	३०,००,०००	०	०	३०,००,०००
२२	मेशिनरी तथा औजार	०	०	५,००,०००	०	२२,५०,०००	०	२७,५०,०००	०	०	२७,५०,०००

१२३	फर्निचर तथा फिक्चर्स	०	०	५,००,०००	०	०	०	५,००,०००	०	०	५,००,०००
३४	कम्प्युटर सफ्टवेयर निर्माण तथा खरीद खर्च	०	०	५,००,०००	०	०	०	५,००,०००	०	०	५,००,०००
५१	सडक तथा पूल निर्माण	०	३०,२९,७९२	१,११,७२,२१९	०	८४,०५,०००	०	१,९५,७७,२१९	३०,२९,७९२	१५.४८	१,६५,४७,४२७
५३	विद्युत संरचना निर्माण	०	०	०	०	५०,०००	०	५०,०००	०	०	५०,०००
५४	तटबन्ध तथा बाँधनिर्माण	०	०	५०,०००	०	०	०	५०,०००	०	०	५०,०००
५५	सिंचाइ संरचना निर्माण	०	०	५०,०००	०	२१,१०,०००	०	२१,६०,०००	०	०	२१,६०,०००
५६	खानेपानी संरचना निर्माण	०	०	४,००,०००	०	१,३३,५०,०००	०	१,३७,५०,०००	०	०	१,३७,५०,०००
५७	वन तथा वातावरण संरक्षण	०	०	१४,५०,०००	०	६,००,०००	०	२०,५०,०००	०	०	२०,५०,०००
५८	सरसफाइ संरचना निर्माण	०	०	५,५०,०००	०	२,००,०००	०	७,५०,०००	०	०	७,५०,०००
५९	अन्य सार्वजनिक निर्माण	१३,६०,०००	६,९५,४१५	१,६०,३९,७३५	०	१२,६१,७२,५००	०	१४,३५,७२,२३५	६,९५,४१५	०.४८	१४,२८,७६,८२०
७१	पूँजीगत सुधार खर्च सार्वजनिक निर्माण	०	०	१०,००,०००	०	१०,००,०००	०	२०,००,०००	०	०	२०,००,०००
	कुल जम्मा	४,९५,३१,०००	७,३८,३०,७८७.५५	१९,६४,०९,४७०	०	३४,९४,४३,५५४	०	५९,५३,८४,०२४	७,३८,३०,७८७.५५	१२.४	५२,१५,५३,२३६.४५

योजनामा माथिको वित्तीय प्रगति तलको ।

प्रमुख प्रशासकीय अधिकृत